ОРГАНИЗАТОР

Среда, 18 марта 2015 года № 20 (13007)

Общественно-политическая газета Сухиничского района Калужской области

Издаётся с 1 марта 1930 года

12+

Главная тема

Виват, Россия!

В средней школе №12 в текущем учебном году уже прошло немало мероприятий патриотической направленности, на которых у детей разного возраста, от первачков до старшеклассников, формируется чувство патриотизма, интереса к истории и символике своей страны, активизируется их познавательная деятельность.

И вот еще одно – классный час «Государственная символика России» в 6 классе с участием депутата Законодательного собрания Калужской области Елены Георгиевны Лошаковой, которая уже много лет является председателем совета этой школы.

При подготовке классного часа школьники по заданию классного руководителя Н.В. Бурмистровой знакомились с материалами научно-популярных газет и журналов, «Большой энциклопедии Кирилла и Мефодия» и других источников, оформили выставку рисунков по теме «Моя Родина – Россия», большие плакаты с изображением Государственного флага, Государственного герба и текстом Государственного гимна Российской Федерации.

В течение урока ребята узнали полную историю главных государственных символов нашей страны, которые, хоть и менялись на протяжении веков существования России, но всегда отражали ее главную сущность как государства.

Ребята с неподдельным интересом восприняли информацию классного руководителя Натальи Викторовны Бурмистровой и одноклассников о Гербе, Флаге, Гимне России, олицетворении силы и мощи нашего государства, под знаком которых россияне издревле отстаивали уважение к своей великой стране, совершали победы и подвиги во имя России.

Из уст участников классного часа прозвучал в этот день Гимн Российской Федерации на слова С.А. Михалкова и музыку А.В. Александрова, который исполняется на всех торжественных мероприятиях нашей страны с декабря 2000 года.

Приятно было видеть, что тема классного часа глубоко тронула за душу ребят, что большинство из них немало знает о нашей российской государственной символике, и это подтвердила проведенная в заключение викторина из 14 вопросов, на вопросы которой они отвечали с большой активностью.

- Дорогие ребята, государственные символы, о которых сегодня шла речь на нашем классном часе, обязан знать и уважать каждый гражданин – патриот своей великой страны. Они не просто вобрали в себя историю и традиции русского народа. Эти символы достались России высокой ценой, за них проливали кровь на полях сражений наши деды и прадеды, с ними Россия завоевывала олимпийские медали, осваивала космос и другие вершины. Вам, молодым, крепить мощь нашего государства, делать его краше, преумножать его богатства!- сказала директор школы № 12 Татьяна Юрьевна Кулабухова.

Депутат Законодательного собрания Калужской области Елена Георгиевна Лошакова, обращаясь к ребятам, эмоционально и доходчиво говорила о том, что люди более старшего поколения всегда ценили свою государственную символику, знали наизусть слова Гимна своей страны.

- Россия всегда была сильнейшим государством мира с ее многовековой славной историей, высоким патриотизмом, что помогало ей выстоять в любых испытаниях.

Наши Герб, Флаг, Гимн всегда воплощали в себе свободу, веру в непоколебимость нашей страны и способность ее защищать до последнего дыхания. Это – самое главное, что должно быть в наших с вами сердцах. Именно поэтому мы, депутаты Законодательного собрания области, выступили с инициативой исполнения Гимна России в школах, и Государственная дума поддержала наше предложение. За более широкое применение государственной символики высказался и наш президент Владимир Путин. Будем же помнить подвиги своих предков, вооушевленных на них в годы испытаний Флагом, Гимном своей страны, проявлять внимание, особенно в год 70-летия Великой Победы к нашим уважаемым ветеранам Великой Отечественной войны, отстоявшим мир и свободу! Мира вам и добра, ребята! Виват, Россия! - сказала Елена Георгиевна, подарив на память шестиклассникам красочное издание книги о представительной власти нашей Калужской области.

Ирина ЧЕРКАСОВА
Фото *автора*

События

“Случайных людей нет!”

Ежегодно в третье воскресенье марта в России отмечается профессиональный праздник - День работников торговли, бытового обслуживания населения и жилищно-коммунального хозяйства, учрежденный Указом Председателя Верховного Совета СССР еще 1 ноября 1988 года.

В прошедшую пятницу во Дворце культуры собрались работники жилищно-коммунального хозяйства нашего района. Специально для них отдел культуры совместно с музыкальными коллективами города подготовил интереснейшую концертную программу с «живой» музыкой.

С профессиональным праздником работников ЖКХ поздравил глава администрации МР«Сухиничский район» А.Д. Ковалев. Он выразил огромную благодарность всем тем, кто трудится на благо нашего района долгие-долгие годы. Поздравил всех с предстоящим праздником, пожелал здоровья и всех благ. Отметил, что от них зависит функционирование всего ЖКХ, ведь именно они обеспечивают бесперебойную работу водопровода, канализации, теплоснабжения, электроснабжения, занимаются капитальным ремонтом зданий, текущим ремонтом внутренних общедомовых инженерных коммуникаций и систем, отвечают за благоустройство придомовых территорий, сбор и вывоз мусора, а также текущую уборку мест общего пользования.

Приятной частью мероприятия стало вручение Анатолием Дмитриевичем почетных грамот союза коммунальных предприятий Калужской области трем работникам ЖКХ, а также трех почетных грамот от администрации МР «Сухиничский район».

Генеральный директор ООО «СЖКХ» А.И. Пронькин также не остался в стороне и выступил перед собравшимися в зале с поздравительно-благодарственной речью, в которой отметил: «В нашем коллективе случайных людей нет!». И вручил пяти работникам почетные грамоты жилищно-коммунального комплекса.

Екатерина ТАБАШНИКОВА

В числе победителей - знакомые лица!

В калужском Доме музыки 12 марта прошло торжественное мероприятие, посвященное Дню работников торговли, бытового обслуживания населения и жилищно-коммунального хозяйства. На празднике присутствовали заместитель губернатора области Николай Викторович Любимов и министр строительства и жилищно-коммунального хозяйства области Андрей Викторович Пичугин. В числе приглашенных на мероприятие были ветераны отрасли, руководители и сотрудники энергетических организаций региона, предприятий жилищно-коммунального хозяйства, а также представители товариществ собственников жилья, которые стали победителями ведомственных конкурсов, проведенных региональным министерством строительства и жилищно-коммунального хозяйства в прошедшем году. В ходе праздничного концерта руководителями региона были вручены почетные грамоты за успехи в работе и дипломы победителям областного конкурса среди товариществ собственников жилья.

Не оставили без внимания и наш район. Победителями конкурса стали несколько сухиничских предприятий: третье место разделили сразу два из них - ТСЖ «Пристань» (ул. Привокзальная, 35) и ТСЖ «Фортуна» (ул. Автозаводская, 4), первое же место получило ТСЖ «Шлиппово» (пос. Шлиппово).

Кроме того, Почетной грамотой профсоюза был отмечен энергетик Сухиничского филиала ГП «Калугаоблводоканал» Александр Семенович Сеничев, а грамотой союза работодателей Калужской области – оператор котельной ООО «ТеплоСервис» в селе Фролово-Горетово Александр Сергеевич Веденин.

Надежда ПЕХТЕРЕВА

Ведётся приём

18 марта 2015 года с 11.00 до 14.00 в здании прокуратуры Сухиничского района (ул. Ворошилова, д.40) проводит приём граждан заместитель прокурора Калужской области **Владимир Викторович НОСОВ.**

Смотрите новости на нашем сайте /orgsmi.ru/.

Цитата номера

А.А. Бойков: «Мы понесли страшные потери во имя мира на земле, поэтому нельзя забывать то, какой ценой далась великая Победа. Детям, внукам надо чаще говорить об этом, мы не должны быть Иванами, не помнящими родства, чтобы у себя в России не повторить украинского майдана».

стр. 3

Вниманию населения

Полив огорода - за деньги

В связи с вступлением в силу с 1 сентября 2012 г. постановления министерства конкурентной политики и тарифов от 22.08.2012 г. №144-эк с 1 июня по 15 августа ГП «Калугаоблводоканал» будет производить начисление платы за полив.

Согласно постановлению Правительства РФ от 6 мая 2011г. №345(п.V.к.) потребитель при отсутствии индивидуального прибора учета в домовладении обязан уведомлять исполнителя о целях потребления коммунальных услуг при использовании земельного участка и расположенных на нем надворных построек, видов и количество с/х животных и птиц (при наличии), площади земельного участка, не занятого жилым домом и надворными постройками.

В целях расчета норматива за потребление коммунальных улуг по холодному водоснабжению (при отсутствии индивидуального прибора учета холодной воды) ГП «Калугаоблводоканал» просит вас **сообщить информацию** о наличии: бань, саун, бассейнов, количества с/х животных, размера поливочных площадей - **в срок до 1 апреля 2015 г.** по адресу: г. Сухиничи, ул. Лермонтова, д.30 (телефон для справок: **5-24-98**).

В случае отсутствия вышеизложенной информации расчет будет производиться по утвержденному Постановлением №144-эк от 22.08.2012 г. нормативу потребления коммунальных услуг по холодному водоснабжению для полива земельного участка с применением расчетного метода для граждан Калужской области при отсутствии прибора учета в размере 0,18 куб.м в месяц на 1 кв.м земельного участка.

Администрация Сухиничского участка ВКХ ГП «Калугаоблводоканал»

Демография

Снова на 6 мальчиков больше!

По данным ЗАГСа, за два первых месяца текущего года наш район пополнился 44 новорожденными сухиничанами. Очень интересно, что и за аналогичный период прошлого года родилось столько же детей, причем также мальчиков родилось на 6 больше, чем девочек. Впервые радость материнства испытали 20 женщин, у еще 20 женщин появился второй ребенок, и лишь у четверых женщин - третий ребенок и более. Популярными именами в нашем районе являются Артем и Виктория.

На 1 марта 2015 года зарегистрировано 17 браков, а количество разводов снизилось на 71%, что не может не радовать.

Но нельзя и не упомянуть о том, что возросло количество смертей. В январе и феврале этот мир покинуло 88 человек. Средний возраст жизни составляет: у мужчин – 61 год, а у женщин – 74 года.

Екатерина ТАБАШНИКОВА

Полиция предупреждает

Будьте бдительны!

На территории Калужской области участились случаи краж денег у пожилых жителей региона. Преступники проникают в дома потерпевших под различными предлогами: представляются работниками собеса или коммунальных служб, сообщают о предоставлении неких социальных выплат или необходимости проверить показания приборов учета газа, воды и т.д.

Так, 87-летняя жительница п. Пятовский Дзержинского района стала очередной жертвой подобного преступления. Двое злоумышленников днем пришли к ней домой и предложили проверить показания счетчика воды. Оказавшись в доме, они дождались, когда хозяйка отвлечется, зашли в комнату и похитили оттуда денежные средства.

Еще одна злоумышленница под предлогом проверки показаний газового счетчика, представившись сотрудником газовой компании, проникла в дом 81-летней калужанки. Выждав момент, когда она отвлеклась, преступница похитила имеющиеся в доме деньги.

Зарегистрированы факты совершения мошенничества посредством СМС-сообщений, звонков на телефоны под предлогом освобождения родственников от уголовной ответственности и в отношении жителей Сухиничского района.

В целях профилактики краж чужого имущества из квартир, фактов мошенничества в период с 10 по 12 марта на территории Калужской области сотрудниками МО

МВД России «Сухиничский» проводится распространение среди населения (особенно пожилого возраста) памяток о способах и видах мошенничества, краж чужого имущества из квартир лицами, проникающими в них под различными предлогами.

МО МВД РОССИИ «СУХИНИЧСКИЙ»

Экология

Сохраним зеленое богатство

Лес называют храмом природы. Пожалуй, у каждого человека, живущего на земле, есть свой заветный уголок, куда он часто возвращается в своих мыслях... Многое, конечно, зависит от того, каков сам человек, добрый или злой, как понимает смысл жизни, какой след желает оставить он на этой земле.

"Лес - это единственный, доступный для всех источник богатства, куда по доброте и коварству природа не повесила своего пудового замка" - так сказал о лесе замечательный русский писатель Л.Леонов.

Человеку трудно представить жизнь без леса. В любое время года пребывание в лесу ни с чем не сравнимое состояние. Там думается и дышится по-особому. Лес - это источник здоровья, поставщик кислорода, это исполинские лаборатории по очистке воздуха. Лес благотворно влияет на климат, смягчает колебания температуры воздуха, увлажняя его, поддерживая уровень грунтовых вод.

Лес - поставщик древесины, без которой не обойтись. Наконец, лес - это кладовая продуктов питания (грибы, ягоды, мясо диких животных, птицы), ценнейшей пушнины, живительного березового сока, лекарственного сырья. А коль это такое богатство, человек обязан беречь и охранять "зеленого друга" от всего, что ему угрожает и в первую очередь от наиболее страшного врага - лесного пожара.

Каковы же причины лесных пожаров и какие мероприятия необходимо проводить, чтобы избежать такой беды?

Статистика показывает, что большинство возгораний в лесу происходит по вине человека из-за небрежного обращения с огнем: оставление незатушенных костров, окурков, спичек, устройство бесконтрольных палов, выжигание сухой травы на полях, примыкающих к лесу.

В пожароопасный период, то есть в период после схода снежного покрова в лесу до наступления устойчивой дождливой осенней погоды или образования снежного покрова, запрещается:

- разводить костры в хвойных молодняках, старых горельниках, на участках с наличием ветровала и бурелома, торфяниках, лесосеках с оставленными порубочными остатками и наличием заготовленной древесины, в местах с сухой травой, под кронами деревьев;

- употреблять при охоте пыжи из легковоспламеняющихся или тлеющих материалов.

Лесозаготовители, работающие на лесосеках в зимних условиях, обязаны срочно произвести на местах лесозаготовок доочистку - уборку всех не убранных ранее порубочных остатков.

Просьба к работникам сельского хозяйства, жителям не производить бесконтрольный поджог сухой травы на полях - беда может оказаться непоправимой.

В случае обнаружения лесного пожара просьба - сообщить по телефонам: **9-12-65, 9-31-54** (ГКУ КО «Мещовское лесничество»), **9-54-70, 9-54-71** (ГП КО «Мещовский лесхоз»).

В. ЕФРЕМОВ,

лесничий Сухиничского участкового лесничества ГКУ КО «Мещовское лесничество»

Из почты губернатора

ГУБЕРНАТОР ОБЛАСТИ ПРОВЕЛ ЗАСЕДАНИЕ СОВЕТА ПО РЕАЛИЗАЦИИ ПРИОРИТЕТНЫХ НАЦИОНАЛЬНЫХ ПРОЕКТОВ И ДЕМОГРАФИЧЕСКОЙ ПОЛИТИКЕ

10 марта состоялось заседание Совета при губернаторе области по реализации приоритетных национальных проектов и демографической политике.

Речь шла о проведении в 2015 году Года борьбы с сердечно-сосудистыми заболеваниями. По словам министра здравоохранения области Елены Разумеевой, в регионе разработан план реализации мероприятий Года. Комплексный подход к решению задач помощи пациентам и больным с ишемической болезнью сердца позволит достичь положительных результатов в снижении смертности и инвалидности от болезней системы кровообращения. Отмечая важность информационно-просветительского аспекта работы врачей, губернатор области отметил необходимость общения медицинских работников с жителями области. «Нам обязательно нужно сотрудничать с ведущими медицинскими научными центрами страны, люди должны иметь возможность получить в них необходимую помощь. Одновременно с этим мы должны организовать работу врачей с трудовыми коллективами. Каждый врач должен читать лекции в трудовых коллективах, чтобы люди были проинформированы о новейших разработках в медицине, о профилактике тех или иных заболеваний», - подчеркнул глава региона.

В числе рассматриваемых вопросов - совершенствование системы подготовки учителей. По словам регионального министра образования и науки Александра Аникеева, качество решения постановленных перед сферой образования стратегических и тактических задач зависит от совокупности профессиональных знаний, умений и личностных качеств учителей. В этой связи первостепенное значение приобретает изменение системы подготовки педагогических кадров.

Участники совещания обсудили меры по обеспечению региональной продовольственной безопасности и развитию импортозамещения сельхозпродукции в 2015 году. По данным профильного министерства, суммарный объем инвестиций, привлеченных в региональный АПК с начала реализации нацпроекта составил более 35 миллиардов рублей. В 2014 году на государственную поддержку сельского хозяйства в рамках реализации федеральной и областной государственных программ развития сельского хозяйства и рынков сельхозпродукции из бюджетов всех уровней перечислен 1миллиард 647 миллионов рублей, в том числе из областного бюджета 736 миллионов рублей. Валовой объем производства сельхозпродукции превысил 30 миллиардов рублей. В хозяйствах всех категорий произведено: зерна - 140 тысяч тонн (+33% к уровню прошлого года), картофеля – 258 тысяч тонн (+7%), молока – 228 тысяч тонн (+ 4%), мяса скота и птицы 98,5 тысячи тонн (+4%). В настоящее время в регионе устойчиво работает 51 современный животноводческий комплекс по производству молока. Продолжается перевооружение отрасли растениеводства – с начала реализации нацпроекта приобретено более трех тысяч единиц энергонасыщенной высокопроизводительной техники. Хорошие перспективы имеет отрасль специализированного мясного скотоводства. В 2014 году введены в эксплуатацию две крупные мясные фермы, восемь семейных животноводческих ферм. В рамках роботизации молочной отрасли действуют 40 роботизированных установок. В целях импортозамещения в регионе реализуется ряд проектов по производству овощей – в ОЭЗ «Людиново», ягодных культур - в Жиздринском, Людиновском, Кировском и Барятинском районах, рыбы - в Перемышльском и Боровском районах, грибов – в Хвастовичском районе, сыров – в Медынском, Сухиничском и Козельском районах. Разработаны государственные меры поддержки сельхозтоваропроизводителей области – целевые программы, гранты на развитие хозяйств.

О ходе реализации в области приоритетного национального проекта «Доступное и комфортное жилье - гражданам России» в 2014 году и перспективах на 2015 год участников совещания проинформировал министр строительства и жилищно-коммунального хозяйства Андрей Пичугин. Жилищная политика в регионе строится с учетом решения социальных задач, включает комплекс мер, направленных на увеличение объема ввода в эксплуатацию жилья экономического класса, развитие объектов инфраструктуры. Как было отмечено, увеличение объемов жилищного строительства - одна из главных задач, стоящих перед регионом. В 2014 году плановый показатель, установленный министерством строительства и жилищно-коммунального хозяйства Российской Федерации в объеме 700 тыс. кв. метров в области выполнен и составил 792 тыс. кв. метров. В 2015 году утвержден План по вводу жилья на территории региона в объеме 750 тыс.кв. метров. На сегодняшний день введено в эксплуатацию более 100 тыс.кв. метров жилья. В конце 2014 года на территории области завершилась реализация первого этапа (2013-14) программы переселения граждан из аварийного жилищного фонда, в результате которого расселено более 2 тыс. человек, построено 34 тыс. кв. метров нового жилья. В рамках программы по этапу 2014-2015 годов планируется расселить около 2 тыс. человек, предоставив для этого более тысячи квартир, ликвидировав около 40 тыс. кв. метров аварийного жилья. По этапу 2015-2016 годов – необходимо обеспечить аналогичные показатели. Заявка области на финансирование в объеме 665 млн. руб. утверждена правлением Фонда содействия и реформирования ЖКХ. Кроме этого, в регионе реализуются мероприятия подпрограммы строительства жилья экономкласса - «Жилье для российской семьи». В 2015 году начнется реализация проектов комплексной застройки «Международная деревня», (г. Калуга, дер. Заречье) и «Воротынская роща», (пос. Воротынск Бабынинского район).

Положительно оценивая реализацию приоритетных национальных проектов на территории региона, губернатор области Анатолий Артамонов отметил: «Мы должны опираться на лучшие практики страны, не замыкаться в собственном регионе. Кроме этого, нужно замечать и поддерживать талантливых, инициативных предпринимателей, фермеров, создавать условия, для того чтобы они могли развиваться».

Министерство внутренней политики и массовых коммуникаций Калужской области

Расскажи о тех, кто воевал!

Отважная разведчица

Депутаты Законодательного Собрания Калужской области в своей повседневной деятельности огромное внимание уделяют патриотическому воспитанию, ветеранам Великой Отечественной войны и всем, кто в далеких сороковых ковал нашу Победу.

При поддержке депутатов Законодательного собрания в нашей области в год 70-летия Победы стартовал проект «Расскажи о тех, кто воевал!». На страницах областной и районной прессы в рамках этого проекта будут публиковаться материалы, посвященные известным и неизвестным героям Великой Отечественной войны. «Организатор» не стал исключением, и мы сегодня открываем еще одну новую рубрику, где будем рассказывать о наших замечательных земляках.

Семьдесят лет назад отгремели последние залпы Великой Отечественной, самой кровопролитной в истории человечества войны, но по-прежнему тяжела горечь утрат, все так же ноет сердце и болят раны у ветеранов, которых с каждым годом остается все меньше и меньше…- в нашем Сухиничском районе ныне проживают лишь 34 участника Великой Отечественной войны, 593 труженика тыла, 171 малолетний узник и 146 вдов участников войны.

Всматриваясь в лица телевизионных героев, читая книги, мы с детства восхищались ими, порой и не подозревая, что где-то совсем близко, в каких-то нескольких километрах от нас, а, может, еще ближе - живут люди, чей подвиг тех грозовых лет значим ничуть не меньше подвига героев, которые у всех на слуху.

Старшее поколение нашего района хорошо помнит талантливого педагога, директора Алнерской школы Анастасию Дмитриевну Буданову, которая не один десяток лет жизни отдала служению школе и детям, стала для своих учеников и коллег эталоном порядочности, мудрости, доброты. А все ли они знали о ее военной молодости, когда двадцатилетняя Анастасия, тогда еще Антонова, шагнула в самое пекло борьбы с фашизмом – стала военной разведчицей?

Она родилась в 1923 году в Уколово, в крестьянской семье с пятью детьми. С похвальной грамотой закончила Верховскую неполную среднюю школу и без экзаменов была принята в Мещовское педагогическое училище, которое закончила за день до начала войны – 21 июня 1941 года.

До и после оккупации Сухиничского района фашистами (до июня 1942 года) Анастасия работала заведующей Корвяковской начальной школой.

Горячее желание мстить фашистам подвигло бесстрашную девушку по призыву УК ВЛКСМ уехать учиться в диверсионную спецшколу при НКВД в местечко Покров, под Орехово-Зуево.

В сентябре 1942 года она получает задание Западного штаба партизанского движения для разведки в немецком тылу. Ее перебрасывают на самолете У-2 в немецкий тыл. Попала в Рагнединскую партизанскую бригаду, в разведроту батальона под командованием капитана И.А. Крылова.

Слово «разведка» - женского рода, но она всегда считалась делом сугубо мужским. Война все поменяла, и женщины-разведчицы, рискуя жизнями, выполняли свое дело не хуже мужчин. И Анастасия – тоже.

Рагнединская партизанская бригада беспощадно била врага, взрывала вражеские эшелоны – Анастасия и ее подруги-разведчицы доставляли ценные разведданные о расположении вражеских войск и техники. Не один раз переходили линию фронта.

За время боевых действий Рагнединской партизанской бригады, действовавшей на Брянщине, в прифронтовой полосе, наносившей сокрушительные удары по врагу, по данным историков, были пущены под откос 130 вражеских эшелонов, уничтожено 120 паровозов, 65 цистерн и 63 танка, взорвано 19 складов, убито 9592 фашиста, ранено более 4000 немецких солдат и офицеров.

Молоденькая Анастасия Антонова, как написано в характеристике, подписанной комиссаром Крыловым и помощником начальника отдела кадров Западного штаба партизанского движения младшим лейтенантом Жуковым, «помимо всех боевых операций и разведки местного значения, выполняла специальные задания по разведке важных объектов в районе Людиново, станции Шаровичи и других. Пользовалась авторитетом среди бойцов разведвзвода, в составе которого находилась. За образцовое выполнение боевых заданий представлена к правительственной награде». Медаль «Партизану Отечественной войны», которой была удостоена Анастасия, в те годы фронтовиками приравнивалась к ордену.

И сегодня в нашем районе благодарные потомки помнят об этой замечательной женщине – скромной героине Великой Отечественной войны. В деревне Колодези проживает с семьей ее сын Александр Николаевич Гераськин, в Сухиничах – сестра Валентина Дмитриевна Бойкова, в Уколово – брат Иван Дмитриевич Антонов. Внуки ее, Николай, Дмитрий, Елена, получили высшее педагогическое образование, и Николай сейчас работает учителем в той же Алнерской школе, где много лет учительствовала его бабушка. Племянник А.Д.Будановой Андрей Александрович Бойков - депутат Районной думы от партии «Единая Россия», начальник восстановительного поезда станции Сухиничи-Главные, человек, занимающий активную жизненную позицию.

- Великая Отечественная война оставила свой след в памяти нескольких поколений. Советский солдат освободил от фашизма не только свою страну, но и страны Европы. Мы понесли страшные потери во имя мира на земле, поэтому нельзя забывать то, какой ценой далась великая Победа. Детям, внукам надо чаще говорить об этом, мы не должны быть Иванами, не помнящими родства, чтобы у себя в России не повторить украинского майдана. Низкий поклон живым свидетелям тех далеких событий и вечная слава Героям, не дожившим до Победного мая. И мы обязаны делать все, чтобы не было стыдно перед воинами-освободителями, любить свою страну, гордиться ею, - говорит депутат районной Думы Андрей Александрович Бойков. Его дед, Николай Васильевич Бойков, фронтовик, прошел всю войну, а потом честно трудился на руководящих должностях района – председателем колхоза, директором хлебокомбината. В семьях Гераськиных, Бойковых о войне знают не понаслышке. И таких семей на нашей благодатной калужской земле, как и во всей России, тысячи и тысячи…

Ирина ЧЕРКАСОВА

Главная тема

Под знаком качества

Продукты, произведённые на территории Калужской области, должны быть отмечены специальным знаком качества – так считают депутаты Законодательного собрания Калужской области. Соответствующий законопроект уже проходит все необходимые процедуры, разрабатываются правовые механизмы реализации данной инициативы.

По задумке депутатов Заксобрания, специальный знак призван обозначить калужского товаропроизводителя, а также гарантировать покупателям высокое качество продукта. То есть знак «Калужский продукт» будет присваиваться только тем продуктам питания, которые произведены на территории Калужского региона и соответствуют всем установленным стандартам качества и безопасности.

Товары местных производителей пользуются большим спросом среди нашего калужского населения. Люди относятся к ним с доверием, потому что это своё, родное, произведённое по соседству. В сетевых и небольших частных магазинах товары местного производства, как правило, выделены особым ярким ценником с пометкой «Калужское». Новым законопроектом о специальном знаке качества, обсуждение которого началось в январе текущего года, депутаты Законодательного собрания региона решили пойти дальше в деле продвижения продуктов собственного производства. Поддержали идею калужских законодателей и предприниматели региона.

Более того, члены Молодежного парламента при Законодательном собрании области подготовили пять эскизов знака «Калужский продукт», которые размещены на сайте областного парламента для голосования. Любой житель Калужского региона может выразить своё мнение и проголосовать за оптимальный, на его взгляд, эскиз.

- На сегодняшнее время законопроект очень актуален, - считает председатель Законодательного собрания Калужской области Виктор Сергеевич Бабурин.

Как отмечают калужские законодатели, наличие специального знака качества «Калужский продукт» на упаковке продукции местных товаропроизводителей будет способствовать повышению ее конкурентоспособности. Условия получения спецзнака будут прописаны в соответствующем областном законе, который сейчас находится на стадии разработки с участием специалистов профильных министерств.

Нововведение депутатов Законодательного собрания мы попросили прокомментировать сухиничан.

Анатолий Павлович Симоненков, директор СШ №1, депутат Районной думы:

- Отношусь к этой инициативе депутатов Законодательного собрания положительно. За своё - я двумя руками «за»! Хочется видеть в магазинах больше продуктов отечественного производства и, конечно, высокого качества. Чем качественнее будет продукт, тем здоровее наша нация, тем дети наши будут крепче. Это же естественно!

Я сторонник того, чтобы в наши школы поставлялись продукты отечественного производства. Вот возьмём, например, картошку. Купишь её у неизвестно какого производителя, а она в кашу превращается. Потому что, вероятно, содержит большое количество нитратов, и в результате - это уже некачественный продукт. А если производитель будет наш, местный, мы будем видеть процесс производства: за счёт чего и как выращивается или изготавливается этот продукт. Естественно и контроль осуществлять будет намного проще. Моя позиция – однозначно, да!

Игорь Евгеньевич Лошаков, генеральный директор ООО «САПК-Молоко»:

- Любое начинание – это хорошо, если оно доводится до конца. Конечно, наличие специального значка качества на упаковке продукции значительно повысит его статус, поддержит отечественного производителя, но наряду с этим необходимы рычаги, обеспечивающие доступность этих товаров на потребительском рынке. А как переработчик и производитель продукции скажу, что временами это бывает достаточно сложно. Получение знака качества «Калужский продукт», на мой взгляд, должно сопровождаться рядом мер по продвижению продукции обладателя этого специального знака в сетевые магазины, ярмарки, частные торговые павильоны, т.е. давать ряд преимуществ по сбыту.

Галина Петровна Абрамова, пенсионерка:

- Конечно, при выборе продуктов питания для дома предпочтение отдаю товарам, произведённым в нашей области. Очень положительно отношусь к идее появлениях на упаковке с нашей продукцией отличительного знака, тем более раз он подразумевает высокое качество товара под этикеткой, но… Помню ещё из советских времён: и значок был, а товар не всегда соответствовал заявленному качеству. Поэтому всё же оставлю за собой право в первую очередь ориентироваться на вкусовые качества продукции, состав, полезные свойства…

Алексей Борисович Масленников, депутат Районной думы, главный инженер ООО «Агроресурс»:

- Инициатива хорошая, нужная. Но, главное, чтобы она реально действовала, выполняла свою миссию. Какие будут предложены критерии оценки товара, прежде чем он получит знак качества «Калужский продукт»? Значков-то разных много… Важно, чтобы они соответствовали определённому стандарту. Понятно, что знак повышает рейтинг продукта в вопросе качества, будь то мясо, молоко или зерно. Но прежде чем его присваивать, необходимо проводить определённые исследования на соответствие продукта всем критериям и нормам, чтобы право на такой знак имели только самые высококачественные продукты. Тогда и престиж «Калужского продукта» будет непоколебим.

Наталья БЛИНОВА

Спорт по-шлипповски

Если в районе или области проходят спортивные соревнования по любому виду состязаний – там обязательно представители СП «Село Шлиппово». Местность славится хорошими футболистами, шашистами, шахматистами, лыжниками, стрелками, спортсменами, которым нет равных в перетягивании каната и других спортивных занятиях. Как правило, шлипповские спортсмены – костяк сборной района, занимающей (традиционно!) из года в год лидирующие позиции в сельских спортивных играх. Тон в СП «Село Шлиппово» задаёт глава администрации Александр Иванович Макаркин, поклонник многих видов спорта и активного отдыха. Он считает своим долгом и приятной обязанностью прививать здоровый образ жизни подрастающим поколениям и поддерживать интерес среди любителей, а таких в сельском поселении, которое включает 33 населённых пункта, очень много. В числе единомышленников и глава СП «Село Шлиппово» Александр Николаевич Алексанкин, и администрации образовательных и культурных учреждений, принимающие активное участие в организации и проведении сельских спортивных мероприятий, которые, как правило, стартуют с началом каждого очередного года. Участие в них могут принять все желающие. Для стимулирования участников в каждом виде соревнований предусмотрен значительный призовой фонд.

Спортивный сезон в этом году в феврале открыли соревнования по русским шашкам и шашкам-поддавкам. В очередной раз в шашечном поединке сошлись практически два десятка игроков, в числе которых пенсионеры, представители работающего населения, студенты, школьники Шлипповской и Немёрзской школ. В свободное от работы время, преимущественно в выходные дни, спортсмены собирались в администрации сельского поселения и соревновались в интеллектуальной игре. Победители и призёры турнира определились спустя месяц, сыграв множество партий, в которых были и победы, и проигрыши, и ничьи. И вот, в конце месяца названы лучшие: по русским шашкам своё звание лучшего подтвердил Александр Иванович Макаркин, второе место заняла студентка Татьяна Маташнёва, третье – Сергей Михайлович Блинов. Все жители с. Шлиппово. Практически такой же состав победителей по шашкам-поддавкам, только места распределились по-другому: первое место занял Сергей Михайлович Блинов, второе - Александр Иванович Макаркин, третье – Артём Маташнёв, ученик Шлипповской школы.

Подхватили спортивную эстафету соревнования по стрельбе из малокалиберной винтовки. В меткости в канун Дня защитника Отечества, 22 февраля, соревновались 10 человек, среди которых пенсионеры, школьники, работающее население и даже представительницы прекрасного пола. Самым метким был признан пенсионер Владимир Михайлович Симачков (д. Тросна), второе место занял Александр Владимирович Выходцев, третье – Александр Николаевич Ермаченков.

Не остался без спортивных реверансов и женский праздник – 8 Марта. В преддверии которого, 7 числа, в живописной местности, на пруду в д. Клевенево, прошли соревнования по подлёдному лову. Погода не подвела – подарила солнечный весенний денёк. Рыболовы-любители из нескольких населённых пунктов поселения взяли с собой снасти, группу поддержки, хорошее настроение, спортивный азарт и отправились покорять клевеневскую плотву… Эти захватывающие соревнования на Шлипповской территории имеют трёхлетнюю историю, а многие из участников – уже практически профессионалы. В очередных состязаниях в терпении и выдержке приняли участие около двадцати человек разных возрастных групп, не считая большой команды болельщиков. Они с нетерпением ждали подведения результатов и итоговой ухи! Самый большой улов – 115 г - «показал» Игорь Иванович Гамаюнов (с. Новосельский), чуть меньше – 110 г - и второе место у Сергея Александровича Юдина (с. Шлиппово), третье место с уловом 60 г занял учитель физкультуры Шлипповской средней школы Андрей Валентинович Руденко (д. Тросна).

Это только первый блок спортивных мероприятий сельского поселения. В настоящее время завершается турнир по шахматам, в котором самое активное участие принимают пенсионеры.

А с наступлением устойчивой тёплой погоды на очередной ежегодный турнир соберутся любители бильярда…

Наталья БЛИНОВА

«В суровый бой идёт ледовая дружина...»

Восьмого марта в ледовом дворце «Космос» города Калуги прошли финальные игры чемпионата области по хоккею с шайбой в зачёт зимней спартакиады среди муниципальных образований.

В матче за третье место спорили спортсмены из Кирова и Думиничей. Кировчане были более напористыми и одержали победу со счётом 10 : 2.

Сухиничская команда «Леда» в решающей игре за первое место встречались с командой «Авангард» из Перемышля.

Надо отдать должное нашим болельщикам, прибывшим на финальный матч автобусом и собственным автотранспортом целыми семьями для поддержки наших хоккеистов. Среди болельщиков было много женщин, решивших провести свой праздничный день в переживаниях за любимую хоккейную команду. Группу поддержки возглавил большой поклонник спорта - глава администрации МР «Сухиничский район» А.Д. Ковалёв. Он поздравил представительниц прекрасного пола с Днём 8 Марта, а хоккеистам пожелал только победы. Команда «Леда» на протяжении всего матча с трибун ледового дворца спорта ощущала поддержку своих земляков.

Нужно отметить, что хоккеисты из Перемышля - сильная команда и достойные соперники. В двух сыгранных предварительных играх спортсмены «Леды» и «Авангарда» имели по одному поражению и по одной победе. Этот матч должен был определить сильнейшего. В первом периоде счёт так и не был открыт. Ни одной из команд не удалось переломить ход игры на свою сторону. Во втором периоде сухиничане при бурной поддержке своих болельщиков трижды успешно атаковали ворота противника, а спортсменам из Перемышля удалось отыграть всего одну шайбу. Третий период завершился с явным преимуществом нашей команды. Хоккеисты «Леды», эффективно взаимодействуя между собой, взяли инициативу в свои руки, не дав команде соперников навязать свой стиль игры. Три безответных гола в ворота голкипера «Авангарда» решили исход матча. С победными счётом 6 : 1 сухиничская ледовая дружина третий год подряд в своей группе поднялась на высшую ступеньку областного пьедестала почёта. Команду наградили кубком и дипломом. В финальном поединке по две шайбы забили Олег Струков и Вениамин Лянцев, по одной - Николай Шематухин и Михаил Аничин.

Успехи не приходят сами собой, их нужно добиваться. А это, прежде всего, постоянные тренировки, подробный анализ каждой игры с разбором допущенных ошибок и просчётов. По мнению заместителя заведующего по делам молодёжи, физкультуры и спорта МР «Сухиничский район» И.В. Калита, победа сухиничан в областном чемпионате по хоккею с шайбой достигнута благодаря мастерству игроков, сыгранности команды и её стремлению к победе. Сухиничане поздравляют наших хоккеистов с заслуженной победой.

За прошедший хоккейный сезон наши хоккеисты 38 раз поражали ворота соперников. Лучшим бомбардиром стал капитан команды Олег Струков, на его счету 17 заброшенных шайб. Вениамин Лянцев забросил 7 шайб, Михаил Аничин – 4, Павел Викторов – 3. По два гола забили Кирилл Ларин и Николай Шематухин. По одной шайбе на счету Андрея Кулачёнкова, Павла Анташкевича, Сергея Федорцова. Активно участвовали в чемпионате Андрей Юрьев, Павел Пронькин и Артём Туманов. Меньше других команд пропустили шайб в свои ворота вратари Андрей Никаноров и Сергей Колянцев.

Несмотря на достигнутые успехи, команда «Леда» нуждается в пополнении молодыми спортсменами, которым небезразлично будущее районного хоккея и футбола. С приходом таких игроков в истории Сухиничского спорта появятся новые имена.

Геннадий СКОПЦОВ

Первенство района по гиревому спорту

24 февраля в ДЮСШ прошло первенство района по гиревому спорту в зачёт спартакиады допризывной и призывной молодёжи. Участники соревнований выполняли упражнение-рывок гири весом 24 кг. Места по категориям распределились следующим образом.

В весовой категории до 68 кг: I место – Иван Власов (СШ №12) - 28 раз; II место - Арабидин Манапов (КТи С) - 25 р.; III место - Владислав Янушевич (СШ №1) -11 р.

В весовой категории до 78 кг : I место - Николай Поломкин (КТиС) - 62 р.; II место – Андрей Стёпин (КТиС) - 37 р.; III место – Максим Семёнов (СШ №1) - 16 р.

В весовой категории до 95 кг и +95 кг: I место - Дмитрий Евтеев (СШ №2) - 66 р.; II место – Александр Бобков (КТиС) - 65 р.; III место – Андрей Ляпунов (КТиС) - 28 р..

Победителей и призёров районного первенства наградили медалями и вручили грамоты.

Им нужна только наша память

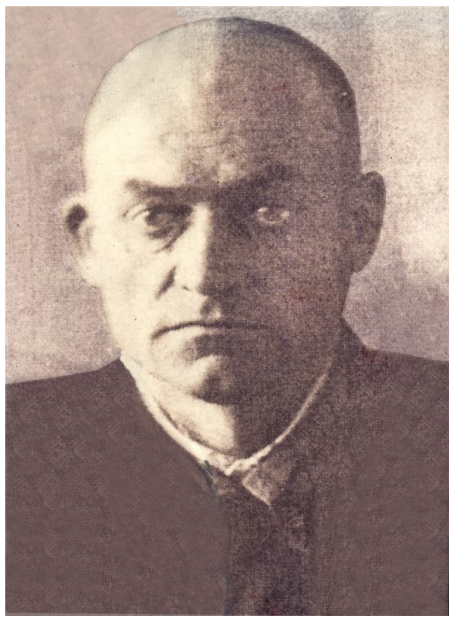

Всё дальше уходит человечество от трагических событий Второй мировой войны. И всё меньше её свидетелей. Всё больше обобщений, всё меньше деталей и конкретных лиц.

Ровно 10 лет назад мне как главе сельской администрации совместно с представителями военкомата и органов безопасности выпала почётная миссия по вручению удостоверения к ордену Красной Звезды жительнице деревни Выселки Лидии Васильевне Цветковой. Орденом был награждён её отец Дукин Василий Петрович 18 июля 1944 года, но награда осталась неполученной. По закону удостоверение вручается самым близким родственникам.

Лидия Васильевна встретила нас угрюмой, почти враждебной молчаливостью. Поджатые в ниточку губы, недобрый свет колючих глаз не скрывали обиды на власть, которая несправедливо обошлась с её отцом в 1941-м. На данный момент представляли власть мы, и поэтому все накопившиеся чувства своего неотболевшего, неостывшего и неотплакавшего сердца эта обычно доброжелательная, милая, улыбчивая женщина выплеснула на нас.

А история её семьи такова.

Род Дукиных глубоко уходит корнями в кировскую землю (Песочня). Дед по отцу был мастеровым – сапожником. Отец матери получал стабильный доход от постоялого двора – жили возле базара. Родители Лидии Васильевны работали на Кировском фаянсовом заводе: Прасковья Петровна – штамповщицей тарелок, Василий Петрович – токарем 6-го разряда, заместителем директора по снабжению. В семье росли две дочери. Жили в просторном кирпичном 4-комнатном доме с надворными постройками, с большим садом и огородом. Держали скот, птицу. «Родители любили друг друга, вместо слов глазами переговаривались», - вспоминает моя собеседница и продолжает: «Отец был ласковым, заботливым, бывало, приедет из длительной командировки и принимается мне цыпки отпаривать, смазывать. Щипало. До сих пор растирок боюсь». Василий Петрович был человеком занятым, ответственная работа занимала много времени. В жене и детях души не чаял, но хозяйством и бытом занимался мало. По вопросам снабжения он чаще всего выезжал в Хлуднево за глиной для нужд производства. Но были и другие отлучки, связанные с работой. У Лидии Васильевны сохранилась очень интересная фотография слушателей курсов повышения квалификации работников стеклофарфоровой промышленности при Ленинградском институте гигиены труда и техники безопасности, сделанная в 1931 году. На снимке и Василий Петрович Дукин, довольно представительный человек, тонкий и образованный, мягкий и интеллигентный. Дочь вспоминает о нем с неизменным благоговением. В ее памяти он остался скромным, уравновешенным, непьющим и некурящим, но характер имел напористый, энергичный, был ярым приверженцем порядка во всём. Его отличительной особенностью была неподкупная честность и обязательность. Руководство завода ценило Василия Петровича, поэтому доверило ответственный участок по снабжению ресурсами и хранению материальных средств. И не было случая, чтобы он воспользовался служебным положением и принес домой хоть что-то из вверенного ему имущества.

Когда началась война, Лиде было 10 лет, но память её до сих пор не подводит: «Отцу дали бронь. С приближением немцев завод стали готовить к эвакуации на восток. Однажды, играя в домино с соседями, он имел неосторожность бросить фразу: «Вместо того чтобы оборудование поскорее вывозить, они ковры да люстры грузят». (Это в адрес тех, кто спешил спасти личные ценные вещи). Такое высказывание имело непредвиденные последствия. Кто-то донёс на него, взяв на душу большой, несмываемый грех. Остальные, в том числе и лучший друг, вынуждены были свидетельствовать. Василию Петровичу вменили 58-ю статью. Случилось это 31 августа 1941 года.

«Был воскресный день. Мы с матерью ходили на базар, а когда вернулись, отца не было. В доме всё беспорядочно разбросано. На столе записка: «Петровна (он называл мать по отчеству), меня не ищите. Объявлюсь сам». Так до 43-го года ничего о нём не знали», - охотно продолжает свой рассказ Лидия Васильевна. Война сама по себе страшна, а после ареста отца жизнь приобрела ещё более тёмные краски. Боялись в дом зайти, будто после похорон. Мать на людях держалась, а дома глаза не просыхали от слёз. Мне говорила, что соринка в глаз попала. Так с этой «соринкой» и прожила».

Заводчане, втихую осуждая лжесвидетелей, относились к семье с сочувствием, по возможности помогали, поддерживали. Все знали Василия Петровича как высокопорядочного человека.

Завод с обслуживающим персоналом эвакуировали в Уфу, и Дукины тоже поехали. Но, не доехав до конечного пункта, остановились в Наровчатском районе Пензенской области, где проживала несколько раньше уехавшая старшая сестра с мужем. Прожили там до 44-го года, а весной все вместе вернулись в Киров. Прасковья Петровна трудилась не покладая рук. Её сердце болело за всех: и за детей, и за мужа, и за работу. Болело и в буквальном смысле слова. Лида с детства была крепкой и проворной. Как могла, девочка помогала матери. Подрабатывали главным образом шитьём. Мать кроила, шила, а дочь намётывала. Шили маскхалаты, бурки для военных. Ходили с машинкой по окрестным деревням: зимой – с санками, летом – с тележкой. За выполненные заказы получали расчёт картошкой, мукой, другими продуктами и иногда – деньгами. Ночевали у знакомых или просто добрых людей. Лидия Васильевна и сейчас чётко помнит названия всех населённых пунктов, где останавливались, даже тех, которых давно нет на карте района.

Об отце помнили всегда, но ничего не знали о его трагической судьбе, пока в 43-м не получили от него первое письмо с фронта. О заключении ничего не писал, обещал рассказать при встрече. Но история умеет говорить посредством архивов. Старшему внуку Валерию Константиновичу Зуеву, юристу по образованию, удалось распутать ниточку судьбы своего деда. Год искал сведения о нём. Потом получили документальное подтверждение прокуратуры Калужской области о реабилитации Дукина Василия Петровича, «дело в отношении которого было прекращено за недостаточностью улик для предания суду», и он из-под стражи был освобождён 2.12.1942 г. Год и три месяца совершенно напрасной изоляции от общества… Так совпало, что наказание он отбывал также в Уфе, куда был эвакуирован родной завод. И семья была недалеко.

Когда осуществлялась реабилитация, внук познакомился с обвинительным заключением, которое действительно было построено на доносе конкретного лица, хорошо известного всей семье. Валерий Константинович переснял из личного дела фотографию своего деда, и теперь снимок в увеличенном размере занимает достойное место в галерее портретов их семьи.

Письма с фронта приходили часто. Василий Петрович был в курсе жизни семьи, завода, интересовался всем, давал советы. К сожалению, у Лидии Васильевны сохранилось только одно письмо, но и оно дало некоторую зацепку при обращении в Центральный архив. В нем отец просит старшую дочь Веру сообщить ему адрес воинской части, из которой пришла родным телеграмма о его награждении, либо переслать в эту часть номер его теперешней полевой почты. Речь, видимо, шла о медали «За отвагу», к которой боец был представлен приказом по 885-му стрелковому полку 290-й стрелковой дивизии № 047/н от 28.02.43 г. (распечатка ЦАМО от 22.04.2003 г. исх. № 80180).

Эта самая высокая солдатская медаль получена Василием Дукиным через 3 месяца после освобождения из заключения. Еще раньше на его погонах появились сержантские знаки отличия. Как же много может выдержать человек и остаться Человеком! Бывалые фронтовики говорят, что если солдат или сержант награждён медалью «За отвагу», то уже можно не сомневаться – он воевал геройски.

В картотеке учёта награждённых имеется ещё одна запись: «… старший сержант Дукин Василий Петрович… награждён орденом Красной Звезды приказом 290 СД №190/н от 18.07.1944 г. Награда значится неврученной». (Здесь говорится о том самом ордене, удостоверение к которому было вручено его дочери). Чтобы получить такую награду, надо обладать человеческими качествами самой высокой пробы. Качествами того металла, из которого отлит этот орден.

Воевал геройски и не верил, что именно его могут убить незадолго до Победы на этой проклятой войне, перемоловшей миллионы жизней. Но смерть наступала на пятки. Семья получила сообщение, что «командир отделения 885 СП 290 СД сержант Дукин Василий Петрович, 1900 г.р., уроженец Смоленской области, г. Киров, призванный в армию Сталинским РВК г. Уфа, погиб 15 января 1945 г., похоронен: д. Калиничи, район гор. Макув-Мазовецки, Остроленцкое воеводство, Польша».

Это уже потом некоторые умники напишут, что в конце войны немцы только и мечтали о том, чтобы сдаться в плен, и бои были лёгкие. Несомненно, в 1944-1945 гг. была уже другая Красная Армия – армия, которая научилась побеждать. Настроение солдат сильно изменилось: все находились в предчувствии завершения войны. Но враг оставался врагом, хитрым, коварным, озлобленным от бесконечных неудач и ожидания неминуемого краха. Немцы сопротивлялись ожесточённо, не считаясь с потерями, отстаивая каждый населённый пункт, каждую высоту. Статистика свидетельствует, что только на польской земле полегли 600 тысяч красноармейцев…

Вся жизнь В.П. Дукина вместилась в 44 года. Куда больше – 60 лет – ушло на восстановление его доброго имени и справедливости. Клеймо осуждённого по 58-й статье, как дамоклов меч, висело над его семьёй. Это породило неизбывную нравственную силу, заставившую пройти нелёгкий путь для ликвидации чёрных пятен в биографии отца и деда и заполучить бесценные документы, которые теперь Лидия Васильевна Цветкова считает главными в своей жизни. Испытывает огромное удовлетворение от того, что свой долг перед отцом выполнила. Внуки побывали на могиле деда, возложили цветы, поклонились. На мемориальных досках среди имён погибших высечена фамилия и их деда. Вряд ли ещё такая поездка возможна. Сегодня в средствах массовой информации демонстрируются леденящие душу факты осквернения могил воинов-освободителей, сноса памятников и монументов. «От любого такого сообщения перехватывает горло мёртвой хваткой, кусок не лезет, давление поднимается. За что же такая чудовищная неблагодарность жизнь за них положившим?» - таким горько-недоумённым вопросом завершает свою историю пожилая женщина, для которой война стала неотъемлемой частью её судьбы. Кто ответит?

С. ПРОХОРОВСКАЯ,
д. Радождево

18 марта 1945 года

Шел 1366-й день войны. До Победы оставалось 52 дня.

От Советского Информбюро

В течение 18 марта юго-западнее КЕНИГСБЕРГА наши войска вели бои по уничтожению Восточно-Прусской группы немцев и, сжимая кольцо окружения, заняли более 40 населённых пунктов…

Войска 1-го БЕЛОРУССКОГО фронта, сломив сопротивление окружённого гарнизона немцев, 18 марта овладели городом и портом на Балтийском море КОЛЬБЕРГ.

В Чехословакии западнее и юго-западнее города ЗВОЛЕНА наши войска в результате наступательных боёв заняли населённые пункты ОСТРА ЛУКА, ШАШОВСКЕ ПОДГРОДЬЕ…

Приглашаем

Их имена забыть нельзя!

В связи с приближением памятной даты, 70-летия Победы в Великой Отечественной войне, предлагаем вам принять участие в подготовке районной выставки «Их имена забыть нельзя».

К акции может присоединиться любой желающий, прислав фотографии и военную историю своего родственника, который внес вклад (боевой или трудовой) в достижение победы в Великой Отечественной войне. Также участник акции присылает свою фотографию для размещения рядом со старым снимком, как символ преемственности поколений.

В информации надо указать дату и место рождения, где служил(а) или жил(а) во время войны, награды (если есть), как сложилась жизнь после войны. Всю информацию необходимо разместить в печатном виде на одном листе формата А4.

Информацию вы можете предоставить в Дом детского творчества, музей боевой и трудовой славы (ул. Ленина, 49, 2-й этаж) на электронном носителе или отправить по электронной почте **ddt.suhinichi@yandex.ru** до 20 апреля 2015 года с пометкой «Их имена забыть нельзя». Тел. для справок: **5-19-64.**

Все участники будут награждены сертификатами.

Мы ждем информацию о военной истории вашей семьи, чтобы составить общую летопись и подчеркнуть крепкую связь поколений – от старших к младшим. Погибшие герои живы, пока о них помнят. Мы всегда будем помнить тех, кто отдал свою жизнь за свободу и независимость нашей Родины, тех, кто поднимал нашу страну из руин.

Их имена забыть нельзя!

Традиции

Великий пост

Понятие поста (воздержания от пищи) существует во многих религиях. Духовной практикой пост становится лишь тогда, когда человек во время его соблюдения начинает наблюдать за собой: своими ощущениями, мыслями и действиями. Осознанный подход к делу наполняет воздержание смыслом и интересом в познании самого себя.

Происхождение слова «пост»

Считается, что слово «пост» греческого происхождения. Произошло оно от слова «apastia», которое в свою очередь идет от греческого «apastos» – «тот, который ничего не ест». В античные времена слово «apastia» обозначало лечебную диету – воздержание для похудения или выздоровления. Со временем слово видоизменилось и утратило свою отрицательную приставку «а».

История возникновения

Великий пост формировался в течение нескольких столетий. По одной из версий, он родился из небольшого поста, который предшествовал празднику Пасхи или памяти Страстей Спасителя. Длился этот пост от одного дня или 40 часов (полное голодание) до целой недели (седмицы). Считается, что пост уже тогда сочетал в себе две задачи: память о 40-дневном посте Иисуса Христа в пустыне, после Крещения на Иордане, и подготовку человека к празднику Пасхи.

Также возникновение Великого поста соотносят с постом, которого придерживались христиане перед крещением. В III веке был распространен обычай принимать крещение в пасхальную ночь, а практика поститься перед обрядом существовала еще с I века.

Самое раннее упоминание о Великом посте длиною в 40 дней, по мнению многих историков, датировано 340 годом. Обязательность этого поста была закреплена 69-м Апостольским правилом в конце IV века. И хотя на рубеже IV-V веков традиция Великого поста была повсеместно принята Церковью, его длина и правила воздержания еще долгое время были различными в зависимости от природных и климатических данных местности, на которой его придерживались.

Великий пост как десятина года

Есть мнение, что в самом начале формирования учения о Великом посте (IV–VI вв.), его продолжительность приравнивали «десятине года» – аналогично обязательной церковной десятине от доходов человека. То есть пост должен был составлять 36,5 дней. Семь седмиц (вычитая облегченные субботу и воскресение) равны 35 дням, плюс пост Великой субботы и половина дня от Пасхи (пост пасхальной ночи) = 36,5 дням.

Святые о еде и воздержании

«Не то, что входит в уста, оскверняет человека, но то, что выходит из уст, оскверняет его».

Иисус

«Все делай потихоньку, полегоньку, не сразу, не вдруг. Добродетель – не груша. Ее сразу не съешь!».

Серафим Саровский

«Пост тела есть пища для души».

Иоанн Златоуст

Постно и вкусно!

Тесто для пирожков

Ингредиенты: 3 стакана тёплой воды, 100 г дрожжей, 3 ст. ложки сахара, 6 ст. ложек муки, соль по вкусу, 8 стаканов муки, 1 стакан растительного масла.

Приготовление:

Воду, дрожжи, сахар, 6 ст. ложек муки, соль соединить, тщательно перемешать и оставить на 15 минут. Затем добавить 8 стаканов муки и стакан растительного масла. Тесто готово.

А знаете ли вы, что...

50 лет назад

18 марта 1965 года космонавт Алексей Архипович Леонов впервые в истории совершил выход в открытый космос в рамках программы полета космического корабля «Восход-2». В открытом космосе Леонов находился 12 минут и 9 секунд.

Двухместный космический корабль «Восход-2» вышел на орбиту Земли, имея задание провести новый эксперимент – выход человека в открытое космическое пространство. Эта миссия была важной вехой советской лунной программы. За выходом в открытый космос следила вся страна. Выбравшись из люка, он легким толчком отделился от корабля и плавно отплыл в сторону на длину троса-фала, соединявшего его с кораблем. Перед возвращением на корабль космонавт снял с кронштейна киноаппарат, намотал на руку фал и вошел в шлюз. Для выхода в открытый космос в НПО «Звезда» был создан специальный

скафандр «Беркут». А сами тренировки выхода в открытый космос проводились в самолете Ту-104, где был установлен макет корабля «Восход-2» в натуральную величину. Через некоторое время после выхода в открытый космос нашего космонавта Леонова такой же эксперимент удалось повторить и американцам.

Психология

«Все болезни – от нервов»

– многим доводилось слышать такую присказку, и, как оказывается, это далеко не шутка. Современные исследователи в области медицины все чаще склоняются к мнению, что большинство заболеваний имеют психологическое происхождение. Такие недуги называют еще психосоматическими: когда страдает душа, а отражается это на теле. Причем в большинстве случаев люди даже не отдают себе отчет, что причина их хвори кроется в эмоциональном неблагополучии.

Наиболее частые причины психосоматических заболеваний – это стресс, психологическая травма, проблемы в личной жизни, состояние внутреннего конфликта, подавление собственных эмоций, в особенности отрицательных, хроническое переутомление, страх перед переменами. Таким образом можно заработать гипертонию и проблемы с сердечно-сосудистой системой, астму и аллергию, неприятности с желудочно-кишечным трактом, сахарный диабет, болезни кожи и многие другие.

Как же не дать психологическим проблемам перерасти в реальную болезнь?

Во-первых, грамотно сочетайте работу и отдых, старайтесь не допускать постоянных авралов и хронического переутомления.

Во-вторых, давайте выход отрицательной энергии. Больше двигайтесь, работайте на свежем воздухе, занимайтесь спортом. Научитесь приемам аутотренинга, позволяющим избавляться от негативных эмоций. В конце концов, поменяйте ситуацию, которая вас не устраивает, хотя бы поговорите о проблеме с человеком, являющимся ее источником.

В-третьих, научитесь принимать себя и окружающих вас людей такими, какие они (вы) есть: со всеми недостатками и достоинствами. Перестаньте укорять себя за то, что вы не умеете или не можете делать, лучше обратите внимание на то, что вам хорошо удается и приносит радость. Если не можете изменить ситуацию, которая вам не нравится, старайтесь найти в ней плюсы и отдайтесь на волю судьбы.

Поверьте, результаты вас приятно удивят во всех смыслах, а болеть вы будете меньше!

Сад и огород

Как улучшить плодородие почвы

Обдумывая зимой план посадок на дачном участке, не забудьте о сидератах. Сидераты – это растения (горчица, бобы, гречиха, овес и др.), которые выращиваются не для потребления в пищу, а исключительно для повышения плодородия земли. Их зеленую массу заделывают в почву для обогащения ее органическими веществами. Зеленые растения обогащают почву не только органикой, но и азотом, фосфором, калием, микроэлементами и эффективно приравниваются к навозу. Корни сидератов рыхлят землю, улучшают ее структуру, водный и воздушный режим (что крайне важно для тяжелых и уплотненных почв). Кроме того, быстро разрастаясь, зеленая масса подавляет рост и развитие сорной растительности.

Сидераты высевают в несколько сроков: ранней весной, летом (после уборки ранних культур) и под зиму. Семена можно подготовить заранее, намочить, обработать стимуляторами. Чем быстрее взойдут семена, тем больше зеленой массы нарастет до наступления осенних заморозков. Осенью либо ранней весной сидераты измельчают и закапывают. Зеленая масса разлагается в почве через 3-5 недель. Если основная культура требует более ранних сроков посадки, то траву закапывают только в междурядья.

Помните, что заделка слишком большой биомассы в почву плохо влияет на урожай основной культуры, так как сидерат не гниет, а киснет. Поэтому излишки сидерата скашивают и используют для мульчирования или закладывают в компостную кучу.

Прогноз погоды

Чт, 19 марта
День +1...+8
Ночь -2…-1

Пт, 20 марта
День +2…+7
Ночь +2…+3

Сб, 21 марта
День +3…+7
Ночь +1…+2

Вс, 22 марта
День +2…+5
Ночь -2…-1

Пн, 23 марта
День -1…+1
Ночь -4…-2

Вт, 24 марта
День -2…+2
Ночь -1…+1

Ср, 25 марта
День +1…+5
Ночь 0…+1

Календарь именин

18 марта - Адриан, Георгий, Давид, Иван, Ираида, Кирилл, Константин, Марк, Николай, Фёдор.

19 марта - Аркадий, Елена, Константин, Максим, Федор.

20 марта - Анна, Антонина, Василий, Евгений, Евдокия, Екатерина, Емельян, Ефрем, Ксения, Мария, Надежда, Николай, Павел.

21 марта - Афанасий, Владимир, Иван.

22 марта - Александр, Александра, Алексей, Афанасий, Валерий, Дмитрий, Иван, Ираклий, Кирилл, Леонтий, Михаил, Наталья, Николай, Петр, Сергей, Тарас.

23 марта - Анастасия, Василиса, Виктор, Галина, Георгий, Денис, Дмитрий, Иван, Леонид, Марк, Михаил, Ника, Павел, Федор.

24 марта - Василий, Георгий, Ефим, Иван.

25 марта - Александр, Владимир, Григорий, Дмитрий, Иван, Константин, Семен, Сергей.

26 марта - Александр, Григорий, Кристина, Михаил, Николай, Терентий.

27 марта - Михаил, Ростислав.

28 марта - Александр, Алексей, Денис, Михаил, Тимофей.

29 марта - Александр, Денис, Емельян, Иван, Павел, Роман, Трофим, Юлиан.

30 марта - Александр, Алексей, Виктор, Гавриил, Макар, Павел.

31 марта - Григорий, Даниил, Дмитрий, Кирилл, Наталья, Трофим.

Происхождение слова

Взыскано по тарифу...

Оказывается, слово «тариф» происходит от названия одноименного острова близ Гибралтарского пролива. Остров, в свою очередь, получил свое название от расположенного тут же, недалеко, на берегу Средиземного моря, города Тариф. В те времена, когда по обе стороны пролива хозяйничали предприимчивые арабы, они, разумеется, старались извлечь максимальную выгоду из своего положения: с каждого корабля, проходившего через пролив, по специальной таблице взималась пошлина – в зависимости от качества и количества груза. Делали это арабы, как вы уже догадались, на острове Тариф. Кроме того, платой облагалась и стоянка в порту на острове Тариф.

Впоследствии таблицы для взимания разных видов сборов стали использоваться и в других странах – так слово «тариф» стало международным.

Материалы полосы к печати подготовила Марина КИМ.

На телеэкране

Суббота, 21 марта

НИКА
6.00 "СОВЕРШЕННОЕ СЕРДЦЕ" 16+
7.50 Мультфильм
8.00, 12.30, 14.30, 19.30 "Новости"
8.30 "Хотите жить долго?" 16+
9.15, 3.50 "Без срока давности" 16+
10.00 "Легкая неделя" 6+
10.30 "Детский час" 12+
12.00 "Азбука здоровья" 16+
12.45 "Время кино" 16+
12.55 "По праву памяти" 16+
13.00 **"ЗЛАТОВЛАСКА" 12+**
14.50 "Территория внутренних дел" 16+
15.00 "Навигатор" 12+
15.15 **"СОВЕРШЕННОЕ СЕРДЦЕ"**
16.55 "Главное. Лучшее за неделю" 12+
17.55 **"СИЛА ПРИТЯЖЕНИЯ"**
19.50 "Время спорта" 6+
20.30 "проLIVE" 12+
21.25 "Культурная Среда" 6+
21.55 **"МУСУЛЬМАНИН" 16+**
23.45 **"АНАТОМИЯ СТРАСТИ 10" 16+**
1.50 **"САМЫЙ БЫСТРЫЙ INDIAN" 16+**
4.35 **"ПЯТЬ МОИХ БЫВШИХ ПОДРУЖЕК" 16+**

6.00, 10.00, 12.00 Новости
6.10 **"ПУТЬ В "САТУРН" 12+**
8.00 "Играй, гармонь любимая!"
8.45 Мультсериал
9.00 "Умницы и умники" 12+
9.45 "Слово пастыря"
10.15 "Смак" 12+
10.55 "Любовь Орлова. Шипы и розы" 12+
12.15 "Идеальный ремонт"
13.10 **"ВЕСЕЛЫЕ РЕБЯТА"**
15.00 "Голос. Дети"
17.05 "Кто хочет стать миллионером?"
18.00 Вечерние новости
18.15 "Угадай мелодию" 12+
19.00 "Сегодня вечером" 16+
21.00 "Время"
21.20 "Танцуй!"
23.40 Что? Где? Когда?
0.50 **"КАЛЕЙДОСКОП ЛЮБВИ" 16+**
2.50 **"СКУДДА-У! СКУДДА-ЭЙ!" 16+**
4.35 "Мужское/Женское" 16+

РОССИЯ 1
4.55 **"ХОД КОНЕМ" 12+**
6.35 "Сельское утро" 12+
7.05 "Диалоги о животных" 12+
8.00, 11.00, 14.00 "Вести" 12+
8.10, 11.30, 14.30 "Местное время. Вести - Москва" 12+
8.20 "Военная программа" 12+
8.50 "Субботник" 12+
9.30 "Утро с Максимом Галкиным" 12+
10.05 "Человек без маски. Георг Отс" 12+
11.40 **"МОЯ ЛЮБОВЬ" 12+**
14.40 "Субботний вечер" 12+
16.45 "Танцы со Звездами" 12+
20.00 "Вести в субботу" 12+
20.45 **"НЕНАВИЖУ И ЛЮБЛЮ" 12+**
0.35 **"БУКЕТ" 12+**
2.35 **"СЧАСТЬЕ МОЕ" 12+**
4.35 "Комната смеха" 12+

ЦЕНТР
5.50 "Марш-бросок" 12+
6.25 "АБВГДейка"
6.50 **"ПЕЧКИ-ЛАВОЧКИ"**
8.50 "Православная энциклопедия" 6+
9.20 **"РАЗНЫЕ СУДЬБЫ" 12+**
11.30, 14.30, 23.05 "События"
11.45 **"ОШИБКА РЕЗИДЕНТА"**
14.45 "Петровка, 38"
14.55 **"НЕ ВАЛЯЙ ДУРАКА..." 12+**
17.00 **"ПЕРВОЕ ПРАВИЛО КОРОЛЕВЫ" 12+**
21.00 "Постскриптум"
22.00 "Право знать!" 16+
23.20 "Право голоса" 16+
1.35 "Крымнаш" 12+
2.10 **"ТЕТЯ КЛАВА ФОН ГЕТТЕН" 12+**
4.00 "Обложка. На прахе Сталина" 16+
4.35 "Сливочный обман" 16+

НТВ
5.35, 0.55 **"ПРОФИЛЬ УБИЙЦЫ" 16+**
7.25 "Смотр"
8.00, 10.00, 13.00 "Сегодня"
8.15 Лотерея "Золотой ключ"
8.45 "Медицинские тайны" 16+
9.25 "Готовим с Алексеем Зиминым"
10.20 "Главная дорога" 16+
11.00 "Поедем, поедим!"
11.50 "Квартирный вопрос"
13.20 "Своя игра"
14.15 "Я худею" 16+
15.10 "Технология бессмертия" 16+
16.10 **"УЛИЦЫ РАЗБИТЫХ ФОНАРЕЙ" 16+**
18.00 "Следствие вели..." 16+
19.00 "Центральное телевидение"
20.00 "Новые русские сенсации" 16+
22.00 "Ты не поверишь!" 16+
23.00 **"КРОВНЫЕ БРАТЬЯ" 16+**
2.55 "Дикий мир"
3.15 **"ПЯТНИЦКИЙ. ГЛАВА ВТОРАЯ" 16+**

РОССИЯ К
6.30 Канал "Евроньюс"
10.00 "Библейский сюжет"
10.35 **"ПАССАЖИРКА"**
12.10 "Простой непростой Сергей Никоненко"
12.50 "Большая семья"
13.45, 1.55 "Тайная жизнь Камышовок"
14.25 "Нефронтовые заметки"
14.55 "Исторические концерты"
15.55 Спектакль "Милый лжец"
18.05 "Хрустальной Турандот"
19.15 **"ДВА ФЕДОРА"**
20.40 "Романтика романса"
21.30 "Леонид Утесов. Есть у песни тайна..."
22.25 "Белая студия"
23.05 **"РАСЕМОН"**
0.45 **"ЗА ДВУМЯ ЗАЙЦАМИ"**
2.35 Мультфильм

Знакомства

Пенсионер, 64 года, с высшим образованием ищет милую даму, 50-55 лет, для совместного бытия. Телефон 5-00-66.

Воскресенье, 22 марта

НИКА
6.00 "СОВЕРШЕННОЕ СЕРДЦЕ" 16+
7.50 Мультфильм
8.00, 12.30, 14.30 "Новости"
8.20 "Главное. Лучшее за неделю" 12+
9.20 "Территория внутренних дел" 16+
9.30 "Факультатив. Наука" 16+
10.00 "По праву памяти" 16+
10.05 "Время спорта" 6+
10.45 "Детский канал" 12+
12.00 "Времена и судьбы" 12+
12.45 "Детские новости" 6+
13.00 "Культурная Среда" 6+
13.30 "Твоё время" 6+
14.00 "Наша марка" 12+
14.15 "Я профи" 6+
14.50 "Родной образ" 0+
15.50 "Азбука здоровья" 16+
16.20 "Время кино" 16+
16.30 "Борис Ельцин. Первый" 16+
17.25 **"СИЛА ПРИТЯЖЕНИЯ"**
19.00 "Неделя"
20.05 **"АВАРИЯ" 12+**
22.20 "Шпильки. Теле- радио шоу" 12+
23.20 "Звезды большого города" 16+
23.40 **"АНАТОМИЯ СТРАСТИ 10" 16+**
1.45 **"ТРАНССИБИРСКИЙ ЭКСПРЕСС" 16+**
3.30 "Хотите жить долго?" 16+

6.00, 10.00, 12.00 Новости
6.10 **"КОНЕЦ "САТУРНА" 12+**
8.10 "Армейский магазин" 16+
8.45 Мультсериал
8.55 "Здоровье" 16+
10.15 "Непутевые заметки" 12+
10.35 "Пока все дома"
11.25 "Фазенда"
12.15 "Теория заговора" 16+
13.10 "Вся моя жизнь - сплошная ошибка" 12+
14.10 Коллекция Первого канала
17.50 Вечерние новости
18.00 "Точь-в-точь" 16+
21.00 Воскресное "Время"
22.30 "Три аккорда" 16+
0.20 **"КОРОЛЬ БИЛЬЯРДА" 16+**
3.00 "Модный приговор"

РОССИЯ 1
5.20 **"ТАЙНА "ЧЕРНЫХ ДРОЗДОВ" 12+**
7.20 "Вся Россия" 12+
7.30 "Сам себе режиссер" 12+
8.20 "Смехопанорама" 12+
8.50 "Утренняя почта" 12+
9.30 "Сто к одному" 12+
10.20, 14.20 "Местное время. Вести - Москва" 12+
11.00, 14.00 "Вести" 12+
11.10 "Не жизнь, а праздник" 12+
12.10, 14.30 "Смеяться разрешается" 12+
15.00 "Один в один" 12+
18.00 **"ОСКОЛКИ ХРУСТАЛЬНОЙ ТУФЕЛЬКИ" 12+**
20.00 Вести недели
22.00 "Воскресный вечер с Владимиром Соловьевым" 12+
0.35 **"ЕСЛИ БЫ Я ТЕБЯ ЛЮБИЛ..." 12+**
2.45 "Человек без маски. Георг Отс" 12+

ЦЕНТР
5.40 **"ПРОЩЕНИЕ" 16+**
7.20 "Фактор жизни" 12+
7.55 "Праздник у "АБВГДейки"
8.45 **"КАМЕННЫЙ ЦВЕТОК"**
10.00 "Барышня и кулинар" 12+
10.35 "Георгий Жженов. Агент надежды" 12+
11.30, 0.05 "События"
11.45 **"СУДЬБА РЕЗИДЕНТА"**
14.50 "Московская неделя"
15.20 **"МУСОРЩИК" 12+**
17.20 **"НИКА" 12+**
21.00 "В центре событий"
22.10, 00.20 **"ПУАРО АГАТЫ КРИСТИ" 12+**
2.20 **"БЕЗ КОМПРОМИССОВ" 16+**

НТВ
6.05, 1.15 **"ПРОФИЛЬ УБИЙЦЫ" 16+**
8.00, 10.00, 13.00, 15.35 "Сегодня"
8.15 Лотерея "Русское лото плюс"
8.50 "Их нравы"
9.25 "Едим дома"
10.20 "Первая передача" 16+
11.00 "Чудо техники" 12+
11.50 "Дачный ответ"
13.20 **СОГАЗ - Чемпионат России по футболу 2014 г. / 2015 г. "Динамо"**
16.00 **"УЛИЦЫ РАЗБИТЫХ ФОНАРЕЙ" 16+**
18.00 "Чрезвычайное происшествие. Обзор за неделю"
19.00 Сегодня
20.00 "Список Норкина" 16+
21.10 **"22 МИНУТЫ" 12+**
22.50 "22 минуты. Как это было" 12+
23.20 "Контрольный звонок" 16+
0.20 "Таинственная Россия" 16+
3.10 **"ПЯТНИЦКИЙ. ГЛАВА ВТОРАЯ" 16+**

РОССИЯ К
6.30 Канал "Евроньюс"
10.00 "Обыкновенный концерт с Эдуардом Эфировым"
10.35 **"ЗА ДВУМЯ ЗАЙЦАМИ"**
11.45 "Олег Борисов"
12.30 "Россия, любовь моя!"
12.55 "Гении и злодеи"
13.25 Концерт в Колонном зале Дома Союзов
14.10 "Пешком..."
14.40 "Что делать?"
15.25 "Кто там..."
15.55, 2.40 "Квебек - французское сердце северной Америки"
16.10 Концерт "Пиано Гайз"
17.10 "Искатели"
18.00 "Контекст"
18.40, 1.55 "По следам тайны"
19.30 **"ЧЕЛОВЕК, КОТОРОГО Я ЛЮБЛЮ"**
20.55 "Русский крест. От тюрьмы и от сумы..."
22.25 **"ВЕЧЕРНИЙ СВЕТ"**
0.50 Концерт оркестра Гленна Миллера
1.45 Мультфильм

Сниму

КВАРТИРУ. Телефон 8-900-572-78-96.

В Городской думе

РЕШЕНИЕ

от 05.03.2015г. №34

Об исполнении бюджета ГП «Город Сухиничи» за 2014г.

Рассмотрев исполнение бюджета ГП «Город Сухиничи» за 2014 год, Городская дума ГП «Город Сухиничи»

РЕШИЛА:

1. Принять к сведению отчет по исполнению бюджета ГП «Город Сухиничи» за 2014 год по доходам в сумме 43036203 рубля 24 копейки, расходам 44987452 рубля 68 копеек и превышением расходов над доходами в сумме 1951249 рублей 44 копейки (прилагается).

2. Отчет по исполнению бюджета ГП «Город Сухиничи» за 2014 год вынести на публичные слушания.

3. Назначить публичные слушания отчета по исполнению бюджета ГП «Город Сухиничи» на 20.03. 2015 года.

4. Контроль за исполнением настоящего решения возложить на председателя комиссии Городской думы по бюджету, финансам и налогам А.И.Кондакова.

5. Настоящее Решение вступает в силу с момента его подписания и подлежит обнародованию.

Т.Ю.Кулабухова,
глава ГП «Город Сухиничи»

В Районной думе

Р Е Ш Е Н И Е

от 27.02.2015 № 505

Об утверждении Порядка размещения сведений , об источниках получения средств, за счет которых совершена сделка по приобретению земельного участка, другого объекта недвижимости, транспортного средства, ценных бумаг, акций (долей участия, паев в уставных (складочных) капиталах организаций) в информационно-телекоммуникационной сети «Интернет» и предоставления этих сведений средствам массовой информации для опубликования.

В соответствии с Федеральными законами от 02.03.2007 № 25-ФЗ "О муниципальной службе в Российской Федерации", от 03.12.2012 № 230-ФЗ "О контроле за соответствием расходов лиц, замещающих государственные должности, и иных лиц их доходам", руководствуясь Уставом муниципального района «Сухиничский район», Районная Дума МР «Сухиничский район»

РЕШИЛА:

1.Утвердить Порядок размещения сведений об источниках получения средств, за счет которых совершена сделка по приобретению земельного участка, другого объекта недвижимости, транспортного средства, ценных бумаг, акций (долей участия, паев в уставных (складочных) капиталах организаций) в информационно-телекоммуникационной сети «Интернет» и предоставления этих сведений средствам массовой информации для опубликования (приложение № 1).

2. Решение Районной Думы МР «Сухиничский район» от 26 апреля 2013 № 351 « О внесении изменений и дополнений в решение Районной Думы МР "Сухиничский район" от 28.03.2013 № 333 "Об утверждении Порядка размещения сведений о доходах, об имуществе и обязательствах имущественного характера лиц, замещающих должности муниципальной службы в органах администрации МР "Сухиничский район", и членов их семей на официальном сайте администрации муниципального района "Сухиничский район" в информационно-телекоммуникационной сети «Интернет» и предоставления этих сведений средствам массовой информации для опубликования", считать утратившим силу.

3. Настоящее Решение вступает в силу после его официального обнародования.

4. Контроль за исполнением настоящего Решения возложить на администрацию муниципального района "Сухиничский район" и комиссию районной думы по нормотворчеству (А.И. Пронькин).

Н.А.Егоров,
глава МР «Сухиничский район»
С приложением к решению можно ознакомиться в Районной думе или на сайте Законодательного собрания Калужской области - Сухиничский район.

РЕШЕНИЕ

от 27.02.2015 № 506

Об утверждении Положения о порядке сообщения лицами, замещающими муниципальные должности муниципальными служащими, замещающими должности муниципальной службы в органах местного самоуправления муниципального района «Сухиничский район», о получении подарка в связи с протокольными мероприятиями, служебными командировками и другими официальными мероприятиями, участие в которых связано с их должностным положением или исполнением ими служебных (должностных) обязанностей, порядке сдачи и оценки подарка, реализации (выкупа) и зачисления средств, вырученных от его реализации.

В соответствии с требованиями статьи 575 Гражданского кодекса Российской Федерации, Федерального закона от 2 марта 2007 года № 25-ФЗ "О муниципальной службе в Российской Федерации", Федерального закона от 25.12. 2008 № 273-ФЗ "О противодействии коррупции", постановлением Правительства Российской Федерации от 09.01.2014 № 10 "О порядке сообщения отдельными категориями лиц о получении подарка в связи с их должностным положением или исполнением ими служебных (должностных) обязанностей, сдачи и оценки подарка, реализации (выкупа) и зачисления средств, вырученных от его реализации", руководствуясь Уставом муниципального района «Сухиничский район», Районная Дума МР «Сухиничский район»

РЕШИЛА:

1. Утвердить Положение о порядке сообщения лицами, замещающими муниципальные должности, муниципальными служащими, замещающими должности муниципальной службы в органах местного самоуправления муниципального района "Сухиничский район", о получении подарка в связи с протокольными мероприятиями, служебными командировками и другими официальными мероприятиями, участие в которых связано с их должностным положением или исполнением ими служебных (должностных) обязанностей, порядке сдачи и оценки подарка, реализации (выкупа) и зачисления средств, вырученных от его реализации (приложение № 1).

2. Настоящее Решение вступает в силу после его официального обнародования.

3. Контроль за исполнением настоящего Решения возложить на администрацию муниципального района "Сухиничский район".

Н.А.Егоров,
глава МР «Сухиничский район»
С приложением к решению можно ознакомиться в Районной думе или на сайте Законодательного Собрания Калужской области - Сухиничский район.

Ищу

ПОДРАБОТКУ *(вторая половина дня).* Телефон 8-953-337-07-45.

ПОДРАБОТКУ, 2/2. Телефон 8-910-515-81-64.

Требуются

ДОЯРОЧКИ в ООО "Русич", жильё предоставляется. Телефоны: 8-915-893-16-55; 8-920-091-14-00.

ФАБЕРЛИК, *работа.* Телефон 8-910-593-11-86.

Благодарность

Выражаем искреннюю благодарность родственникам, педагогическому коллективу школы №1, учащимся 11 "А" класса, их родителям, И.А. Старостину, Л.В. Старостиной, коллективу магазина "Любимый", знакомым и всем, кто оказал моральную и материальную поддержку в похоронах нашей любимой мамы, бабушки, прабабушки Барановой Марии Ивановны. Низкий вам поклон!

Родные.

Аренда

В адрес администрации ГП «Город Сухиничи» поступили заявления на предоставление в аренду земельных участков: из категории земель населенных пунктов городского поселения «Город Сухиничи»: для ведения личного подсобного хозяйства площадью 405 кв. м., расположенный по адресу: Калужская область, г. Сухиничи, ул. Лобачева д.8/2 (кадастровый № 40:19:140606:4315); для ведения личного подсобного хозяйства площадью 433 кв. м., расположенный по адресу: Калужская область, г. Сухиничи, ул. 2-я Буденного (кадастровый № 40:19:140701:66); для установки пункта горячего питания площадью 15 кв. м., расположенный по адресу: Калужская область, г. Сухиничи, ул. Революции, в районе ГБУЗКО "ЦРБ Сухиничского района" (кадастровый № 40:19:140401:275); для установки инвентарного металлического гаража 21 кв. м., расположенный по адресу: Калужская область, г. Сухиничи, ул. Суворова, в районе производственной базы ОАО "СЖКХ" (кадастровый № 40:19:000000:543); для установки инвентарного металлического гаража 41 кв. м., расположенный по адресу: Калужская область, г. Сухиничи, ул. Восточная (кадастровый № 40:19:140403:463). Желающие участвовать в приобретении права аренды на данные земельные участки могут в течение месяца с момента опубликования подать заявления в администрацию ГП «Город Сухиничи» по адресу: Калужская область, г. Сухиничи, ул. Ленина, 56 а. Телефоны для справок: 5-11-60,5-11-61.

В адрес администрации СП «Село Шлиппово» поступило заявление на предоставление в аренду земельного участка из категории земель населенных пунктов сельского поселения «Село Шлиппово»:для ведения личного подсобного хозяйства площадью 11650 кв. м., расположенный по адресу: Калужская область, Сухиничский район, д. Горшково,1а (кадастровый № 40:19:040303:77). Желающие участвовать в приобретении права аренды на данные земельные участки могут в течение месяца с момента опубликования подать заявления в администрацию СП «Село Шлиппово». по адресу: Калужская область, Сухиничский район, с. Шлиппово. Телефоны для справок: 5-11-60, 5-47-17.

Меняю

1-комнатную КВАРТИРУ на Автозаводе на **ДОМ** (Узловые не предлагать).
Телефон 8-910-524-12-04.

Соболезнования

Бывшие коллеги по работе в органах исполнительной власти Сухиничского района выражают искренние, глубокие соболезнования Перову Геннадию Ивановичу в связи с безвременной смертью сына
Геннадия.

Классный руководитель, одноклассники 1973 года выражают искренние соболезнования Перову Геннадию Ивановичу по поводу безвременной смерти
сына.

Выражаем глубокие соболезнования семье Перовых в связи с безвременной смертью сына
Перова Геннадия.
Классный руководитель Черкасова Н.М; выпускники 11 "Б" 2002 г.

Выражаем искренние соболезнования Перовым, Геннадию Ивановичу и Ларисе Михайловне, в связи с безвременной и скоропостижной смертью сына
Геннадия.
Семья Соцковых.

Выражаем глубокие, искренние соболезнования Перовым, Геннадию Ивановичу и Ларисе Михайловне, в связи с безвременной смертью сына
Геннадия.
Журавлевы, Игнатова, Куприянова, Зенкин.

Выражаем искренние соболезнования семье Перовых в связи с безвременной смертью сына
Геннадия.
Жильцы дома №25.

Коллектив МКОУ "Средняя школа №1" выражает искренние соболезнования родным и близким по поводу смерти бывшего учителя
Сокольской Раисы Васильевны.

Поздравляем!

Коллектив МКОУ "Средняя школа №2" *поздравляет с юбилеем* ***Елену Михайловну ДОНЧУК!*** *В ваш юбилей мы искренне желаем здоровья, бодрости, душевной теплоты. Пусть дарит жизнь лишь теплые мгновенья, друзей поддержку, близких теплоту, заветных всех желаний исполнение и самую красивую мечту!*

Коллектив МКОУ "Средняя школа №12" *поздравляет с юбилеем* ***Татьяну Николаевну КУЗНЕЦОВУ!*** *Желает Вам всего, чем жизнь богата: в труде успехов, счастья, долгих лет. Пусть Вам всегда сопутствует удача и пусть не будет в Вашей жизни бед!*

Уважаемую ***Татьяну Николаевну КУЗНЕЦОВУ*** *поздравляем с юбилеем! Пусть в вашей судьбе будет светлой дорога, ведь о таких говорят - вы учитель от Бога! Никогда, наш учитель, вы не меняйтесь! И таким педагогом на всю жизнь оставайтесь!*

Ученики и родители 7 класса средней школы №12.

Владимира Владимировича ЧЕРНОВА *поздравляем с юбилеем! Успешно полвека уже прожиты тобой, настоящим человеком ты всегда старался быть. С юбилеем поздравляем! Не теряйся в суете! От души тебе желаем быть всегда на высоте!*

Коллектив судебного участка №43 Сухиничского района.

Дорогую, любимую дочь ***Ирину АСТАХОВУ*** *поздравляю с днём рождения! Пусть этот день не шумный праздник, не красный день в календаре, но он счастливый и прекрасный - ты появилась на земле! Я сердечно поздравляю тебя с таким чудесным днем и от души тебе желаю здоровья, радости во всем!*

Мама.

Дорогую, любимую бабушку ***Надежду Ивановну АЛЕКСАНДРОВУ*** *поздравляем с юбилеем! Всю радость, которая есть на земле, от чистого сердца желаем тебе. Пусть только добро в твоем сердце живет, пусть первый цветок для тебя расцветет. Торопятся годы, а ты не старей, потеряно что-то, а ты не жалей. Пусть жизнь улыбается вечно тебе, здоровья, хорошей погоды, удачи и счастья желаем тебе на многие-многие годы! Спасибо, родная, что ты есть у нас, что видим и слышим тебя каждый час, за добрую душу, за теплое слово. Желаем не видеть в жизни плохого. Дай бог тебе, коль это в его власти, здоровья, долгих лет и много-много счастья!*

Внучка Надя и ее семья.

Любимого мужа, папу, зятя ***Юрия Васильевича ПОСМАШНОГО*** *поздравляем с юбилеем! Непросто быть мужчиной в наше время. Быть лидером, защитником, стеной. Не прогибаться под ветрами всеми, не обходить проблемы стороной, быть сильным и внимательным, сердечным. Богатым быть, но денег не жалеть, быть чутким мужем, папой безупречным, все знать, все успевать и все уметь. И в юбилей желаем мы успеха, свершения любой твоей мечты, здоровья крепкого и радостного смеха, удачи, счастья, мира, теплоты!*

Жена, сыновья Сережа, Костя, дочь Наташа, тёща.

Дорогого, любимого дедушку ***Юрия Васильевича ПОСМАШНОГО*** *поздравляем с юбилеем! Вот внезапно к нам подкрались дедушкины 50! Ничего не изменилось, все как было год назад. Также работящи руки, также молод ты душой. Разве что взрослеют внуки, так ведь это хорошо. Ни прибавить, ни добавить - 50 прекрасных лет. Что ж, позволь тебя поздравить с юбилеем, милый дед!*

Внуки Ирина и Артём.

Услуги

ЮРИСТ. Телефон 8-910-598-32-71.

СУДЕБНЫЙ ЮРИСТ. Телефон 8-906-645-34-07.

Организация ООО «СЖКХ «Наш дом» предоставляет услуги населению и предприятиям
ПО ВСЕМ ВИДАМ СТРОИТЕЛЬНЫХ И РЕМОНТНЫХ РАБОТ (наружных и внутренних):
- устройство водопровода, канализации, отопления;
- отделочные работы зданий и сооружений.

Деятельность лицензирована. Соответствует государственным стандартам. Телефоны: 8(48451) 5-36-56; 8-900-575-75-15.

Изготовление **ПАМЯТНИКОВ, ОГРАД, СТОЛОВ, ЛАВОЧЕК.** *Доставка. Установка.* Телефон 8-919-032-57-16.

ОПИЛОВКА ДЕРЕВЬЕВ, УСЛУГИ АВТОВЫШКИ.
Телефон 8-910-706-82-60.

ВЫПОЛНИМ УСЛУГИ СПЕЦТЕХНИКОЙ: *автокраном, экскаватором, бульдозером, тралом, автогрейдером, самосвалами (5-25 т).* Телефон 8-910-916-82-82.

Организация выполнит **ЭЛЕКТРОМОНТАЖ** любой сложности, **ВЫНОС ПРИБОРОВ УЧЕТА НА ФАСАД.**
Телефон 8-910-540-93-78.

КАЧЕСТВЕННЫЙ РЕМОНТ КВАРТИР, *недорого.*
Телефон 8-953-465-41-29.

ДЕМОНТАЖ старых построек, **ЗАЛИВАЕМ ФУНДАМЕНТ, КОПАЕМ ПОД КАНАЛИЗАЦИЮ, УСТАНОВКА ЗАБОРОВ** из штакетника и сетки рабицы. Телефоны: 5-56-36; 8-903-696-95-05.

РЕМОНТ ХОЛОДИЛЬНИКОВ, СТИРАЛЬНЫХ МАШИН. *Скидки пенсионерам. Гарантия. Выезд на дом.*
Телефоны: 8-953-469-53-88; 8-930-841-17-16; 8-964-142-22-35.

МАСТЕР *на час.* Телефон 8-980-716-17-29.

КОПАЕМ КОЛОДЦЫ. Телефон 8-920-094-99-69.

ВСПАШУ ОГОРОД мотоблоком. Телефон 8-910-594-26-27.

РЕМОНТ КВАРТИР, ДОМОВ. *Качественно, быстро, недорого.*
Телефон 8-962-176-67-18.

СТРОИТЕЛЬНЫЕ РАБОТЫ, *все виды.* Телефон 8-930-844-04-77.

СТРОИТЕЛЬНЫЕ РАБОТЫ, *любые.* Телефон 8-910-545-20-79.

ДЕМОНТАЖ - снос, вывоз хлама (грузчики).
Телефон 8-900-579-16-30.

ОТКАЧКА КАНАЛИЗАЦИИ, УДАЛЕНИЕ ЗАСОРОВ.
Телефон 8-980-511-22-55.

МОНТАЖ, СВАРОЧНЫЕ РАБОТЫ, УСЛУГИ ВОДИТЕЛЯ категории "В" (электрогазосварщик 5-го разряда без в/п).
Телефон 8-960-523-46-47.

МОНТАЖ, РЕМОНТ отопления. Телефон 8-953-338-43-88.

ГРУЗОПЕРЕВОЗКИ до 2 т. Телефон 8-980-716-24-09.

магазин **Обустрой**

ТЕПЛИЦЫ С ПОЛИКАРБОНАТНЫМ ПОКРЫТИЕМ
от 15 800 руб. размеры 3х2х6 м.
Также имеются другие виды теплиц различных размеров.
Поликарбонат сотовый для теплиц от 1 700 руб.
Пенсионерам скидка!
ДОСТАВКА. УСТАНОВКА. РАССРОЧКА.
(8-920-617-27-14).
г. Сухиничи, ул. Пролетарская, д.2, телефон 8 (48451) 5-59-10;
г. Сухиничи, ул. Тявкина, д. 3,телефон 8 (48451) 5-96-18;

Торговля

21 марта *на мини-рынке* ***с 13.00 до 13.30*** *состоится продажа* ***кур*** *разных пород (белых, красных).*

22 марта с 16.00 до 16.30 *на мини-рынке состоится* ***распродажа молодых кур, несушек, бройлерных цыплят*** *от 5 дней до 1 месяца.* ***Скидка 10 %!***
Телефон 8-952-995-89-40.

Находка

Найдена собака, девочка, чёрно-бело-рыжая гончая, в д. Казарь. Телефон 8-910-528-63-35.

Наши окна ПВХ
качество, надежность, комфорт.
Низкие цены. Рассрочка.
г.Сухиничи, ул. Марченко, д. 37, магазин "Ковры".
Телефоны: 5-29-28; 8-910-528-56-80.

ЮВЕЛИРНЫЙ САЛОН "ВИКТОРИЯ",
Скидки 25% на ювелирные изделия.
ТЦ "Магнит", 2-й этаж

Шиномонтаж ***на территории ООО "Калинов куст"***
грузовых и легковых автомобилей
Наличный и безналичный расчёт
Режим работы с 9.00 до 21.00.

Продаётся

4-комнатная КВАРТИРА, 75 кв.м, в кирпичном доме. Козельский район. Цена 1 800 000 руб.
Телефон 8-953-317-17-16.

4-комнатная КВАРТИРА на Узловых. Возможен **ОБМЕН** на меньшую в другом микрорайоне.
Телефон 8-910-516-24-78.

3-комнатная КВАРТИРА на Узловых.
Телефон 8-910-521-77-01.

3-комнатная КВАРТИРА на Автозаводе, *4/5, 49 кв.м, цена 1 300 000 руб.* Телефон 8-920-897-99-86.

2-комнатная КВАРТИРА. Телефон 8-910-514-08-62.

2-комнатная КВАРТИРА. Телефон 8-910-600-23-00.

2-комнатная КВАРТИРА по ул. Победы.
Телефон 8-903-858-81-85.

2-комнатная КВАРТИРА в п. Середейский.
Телефон 8-910-598-43-73.

2-комнатная КВАРТИРА. Срочно. Торг.
Телефон 8-920-894-06-67.

1-комнатная КВАРТИРА на Автозаводе, с мебелью.
Телефон 8-953-338-07-31.

1-комнатная КВАРТИРА в с. Новосельский, цена 430 тыс.руб. Телефон 8-953-321-75-51.

1-комнатная КВАРТИРА на Узловых.
Телефон 8-920-091-42-92.

КОМНАТА в общежитии, 18,2 кв.м.
Телефон 8-961-123-72-95.

ДОМ в деревне. Телефон 8-919-032-81-14.

ДОМ в деревне. Телефон 5-33-77.

ДОМ на Узловых. Телефон 8-910-866-18-22.

ДОМ, 97,6 кв.м, центр, все комуникации. Торг.
Телефон 8-900-576-87-94.

ЗЕМЕЛЬНЫЙ УЧАСТОК, 10 соток.
Недорого. Телефон 8-910-594-15-75.

ЗЕМЕЛЬНЫЙ УЧАСТОК 30 соток в д. Володино.
Телефоны: 5-26-18; 8-910-542-17-79.

ЗЕМЕЛЬНЫЙ УЧАСТОК под ИЖС в черте города.
Телефон 8-910-523-74-13, *Ирина.*

МАГАЗИН *"Продукты"* (готовый бизнес) в д. Верховая. Телефон 8-920-875-83-42.

ГАРАЖ на Автозаводе. Телефон 8-905-643-96-10.

КОСМЕТИКА "ФАБЕРЛИК". Телефон 8-910-603-51-08.

НАВОЗ, ПЕСОК, ЩЕБЕНЬ, КИРПИЧ б/у.
Телефон 8-910-863-15-90.

НАВОЗ, ПЕРЕГНОЙ. *Дешево.* Телефон 8-906-506-80-02.

НАВОЗ, ПЕРЕГНОЙ, ПИЛОМАТЕРИАЛ *(распил на дисковой пилораме),* **ПЕСОК, ЩЕБЕНЬ.**
Телефон 8-919-034-13-11.

ПИЛОМАТЕРИАЛЫ и ОТХОДЫ.
Телефоны: 5-44-88; 8-903-814-77-22.

КОЛЬЦА КОЛОДЕЗНЫЕ, ШАМБО, КРЫШКИ, ЛЮКИ, КИРПИЧ *любой,* **БЛОКИ** *фундаментные,* **ПЕНОБЛОК.** *Доставка. Разгрузка.* Телефон 8-910-521-13-91.

ПИЛОМАТЕРИАЛ *(распил на дисковой пилораме),* качественный, **ДРОВА.** Телефон 8-910-605-41-41.

ПИЛОМАТЕРИАЛ, ДРОВА *колотые.*
Телефон 8-910-518-14-24.

ДРОВА *березовые, колотые.* Телефон 8-910-911-62-88.

ДРОВА березовые, сухие, колотые. *Круглый год. Доставка бесплатно.* Телефон 8-980-716-24-09.

БОЧКИ пищевые, 50 л. Телефон 8-910-603-43-88.

ШПАЛЫ деревянные, б/у. Телефон 8-910-522-00-26.

ПЧЁЛЫ. Телефон 8-960-515-49-27.

ПЧЁЛЫ. Телефон 8-953-327-38-68.

ПЧЁЛЫ. Телефон 8-961-123-71-59.

КОЗЛЁНОК, 1,5 месяца, **КОЗЁЛ,** 3 года. Телефон 5-93-15.

ПОРОСЯТА. Телефон 8-953-323-72-98.

УАЗ-452 "Буханка"
разукомплектованный,
цена 50 тыс.руб;
ТРАКТОР Т - 40
в хорошем состоянии, цена 120 тыс.руб.
телефон 8-915-890-05-49.

http://www.orgsmi.ru/ E-mail: org-smi@yandex.ru

"ОРГАНИЗАТОР"
Главный редактор Елена Александровна ГУСЕВА
Адрес редакции, издателя:
249275, г.Сухиничи, ул.Ленина, 56.

Телефоны:
- редактора **5-16-71**
- зам. редактора и экономического отдела **5-38-53**
- ответственного секретаря **5-11-98**
- социального отдела и отдела сельского хозяйства **5-38-73**
- бухгалтерии, отдела рекламы (факс) **5-34-04**

Учредители: администрация муниципального района "Сухиничский район", МАУ "Сухиничская редакция газеты "Организатор".
Издатель: МАУ "Сухиничская редакция газеты "Организатор".
Отпечатано: Калужский региональный общественный фонд издания средств массовой коммуникации "Губерния". Адрес типографии: 248000, г.Калуга,пл.Старый торг, 5. Газета набрана и сверстана в редакции газеты "Организатор".

Зарегистрирована
Управление Федеральной службы. по надзору в сфере связи, информационных технологий и массовых коммуникаций по Калужской области. Свидетельство о регистрации средства массовой информации серия ПИ №ТУ40 - 00134 от 31.10.2011 года.
Индекс 51767.
Мнение редакции может не совпадать с мнением автора публикации.

Тираж 3765. 12+
Объем два печатных листа.
Цена свободная.
Газета выходит два раза в неделю: **в среду и субботу.**
Подписано в печать 17.03.2015 г. по графику - 11.00, фактически - 10.30.
Заказ №